朝鮮日報 朝刊
本紙朝夕刊十二面
株式會社 朝鮮日報社

金鶴香油

社說

列强의 海軍擴張競爭
一九四二年末의 均勢注目

一

方今 世界는 다투어 軍備擴張에 專念하고잇다。陸軍에、海軍에、그리고 空軍에 全力을 다하고잇지만 特히 海軍擴張에 對한 計畫은 注目을 要한다。何故오하면 海軍擴張은 다른 軍備에 比하야 巨額을 要하고 軍備를 整備하는데 多大한 時日을 要하기때문이다。더욱 近代戰이 비록 空軍 又는 陸軍機械化部隊에 偉大한 性能을 가젓다할지라도 遠距離를 隔한 敵國間의 渡洋作戰及 封鎖戰에는 依然히 海軍力이 決定的 힘을 가젓스므로써다。그런데 最近列强의 海軍擴張熱을 보면 英米를 비롯하야 彪大한 計畫을 進行하므로 그것이 結果할 將來에 一大注目을 끌지안홀수업다。

二

첫재 米國의 海軍擴張計畫을 보면 一九三三年度의 産業復興計畫에 依한 建艦案(三十二隻計畫)과 一九三四年度의 빈슨案(百二隻計畫)이 그 主軸인데 産業復興計畫建艦案은 大部分 完了하얏고 빈슨案도 一九四二年에는 完成할터이다。그런데 米國에는 이외에 一九一九年과 一九二九年의 建艦法이잇서서 航空母艦 甲種巡洋艦、驅逐艦等 合計 二十三隻을 建造하얏스므로 同國의新銳補助艦은 九十隻 四十九萬噸이된다。이에 主力艦十四隻을 加하면 九十六萬噸이되고 今年七月末에 航空母艦、乙種巡洋艦、驅逐艦、潛水艦合計二十隻이 竣工하얏스므로 百萬噸을 突破한다。그런데 一九三八年度 建艦計畫은 主力艦 二隻外 合 二十二隻을 建造하기로되엇고 第二次 빈슨案으로 四十七隻建造案을 成立하엿스므로 이計畫이 實現되면

主力艦	一八	六三六、〇〇〇噸
航空母艦	八	一三三、〇〇〇噸
巡洋艦	四八	四三三、〇〇〇噸
驅逐艦	一四七	二三八、〇〇〇噸
潛水艦	五八	八三、〇〇〇噸
航空機(第一線機)		三、〇〇〇機
合計	一七九	一、五三六、〇〇〇噸

이되고 이에 補助艦을 加하면 五百數十隻으로 百八十萬 乃至 百九十萬噸이 된다。

三

다음 英國의 海軍計畫을 보면 今年七月末 現有勢力은 主力艦 十五隻以下 合計三百十五隻 百二十萬噸인데 目下 建造中의 主力艦 五隻은 一九四〇—一九四一年까지 完成할 豫定이다。그런데 新國防五個年計畫에 基하야 一九三六年度에 一擧 主力艦五隻建造計畫을 세웟고 巡洋艦以下 補助艦까지 合計約六十隻의 建造를 含하얏는데 느저도 一九四二年에는 完成될것이므로 合計四百隻 二百萬噸이 된다。

다음 佛國은 英米等 大海軍國에 比하면 엄청나게 적으니 一九二二年 워싱톤條約直後 同國은 八十萬噸建造計畫을 發表햇스나 十六萬九千噸이 未起工이엇섯다。그러나 一九二七年에 新興 獨伊에 刺戟되어 八十萬噸計畫에 五萬噸을 加하야 八十五萬噸으로 發表하고 一九四一年까지 完了할터인데 그것이 實現되는날엔 合計百八十二隻、六十二萬四千餘噸이 된다。

四

伊太利와 獨逸의 海軍도 英米에 比할바 못되나 最近 大한 艦隊로 躍進하고 잇스니 伊太利는 에디오피아 遠征時의 海軍力에 鑑하야 三萬五千噸級 主力艦建造에 着手하는 同時에 潛水艦 水雷艇 驅逐艦 建造에 注力하야 今年 一月까지에 主力艦 二隻以下 五十一隻 十二萬餘噸이므로 이 計畫이 實現되면 一九四〇—四一年에는 合計 百二十二隻이되고 潛水艦이 百隻이된다。그리고 獨逸은 一九三五年의 英獨海軍協定을 機會로 艦艇建造에 着手하야 現在 七十五隻 十二萬九千餘噸이오 今年에 建造計畫中의것은 主力艦四隻 甲種巡洋艦 三隻 乙種巡洋艦四隻 航空母艦二隻 驅逐艦六隻 水雷艇十八隻 潛水艦二十五隻 其他 若干으로 合計九十三隻이므로 一九四一年度의 海軍力은 四十三萬噸計畫이 實現된다。

五

이外에 日本은 主力艦 九隻以下 二百十二隻 七十九萬二千噸의 現有量이 잇고 相當한 建艦計畫을 進行하야 英米에비기는 大海軍力을 가젓다。日本의 海軍擴充은 滿洲事變及支那事變後 變更된 世界情勢에 對應키 위한 計畫이거니와 英米는 日本의 華府、倫敦協定 廢棄를 口實로 所謂에스카레-터條項을 發動하야 建艦競爭을 일삼고、獨伊는 베르사이유體制를 打破、新秩序의 實現을 要求하야 海軍을 擴張하는데 佛國은 歐洲의 安定保障을 내세워 獨伊에 對抗하야 海軍을 擴張하고잇다。要컨대 日獨伊三國은 各各 自國의 빼치라는 努力때문에 新秩序建設에 必要하고 英米佛은 現狀維持의 理由로 軍備를 擴張하나 各其 軍備의 理由가 된다。그러나 이 軍備의 結果가 如何한 結果를 齎來할가 一九四一、二年頃의 世界政局은 實로 注目할 餘地가잇다。

東亞以外第三國의 經濟活動은制限
日滿支經濟뿔럭은絕對로必要
有田外相、外人記者團에聲明

有田外相

【東京電話同盟】有田外相이外人記者團에對한 聲明은 左와갓다

聲明內容

十一月三日 帝國政府聲明으로 中外에 闡明한바와가티 日本의 希求하는바는 東亞永遠의安定을 確保할 新秩序建設로서 그新秩序建設이란 日滿支三國이互相提携하야 政治 經濟 文化等 各般에亘하야 互讓聯環關係를 樹立할것이다 日滿支三國이 緊密한連絡協制를 保持하는것의 必要件은 [illegible] 赤化의魔手에對한 [illegible] 東洋文明의擁護의必要와 經濟的으로는世界一般에널리行하고잇는 關稅障碍의傾向及經濟手段을 政治目的에使用하려는 傾向에對하야 自衛手段을 講究할必要에 依하야 支那를 半植民地的地位로부터 完全한 現代國家에로 引上하는것은 支那國民自體만이아니라 東亞全體의利益이 되는것이다 그러고 新秩序建設 即 日滿支 三國의互讓聯環關係는 日滿支 三國이 各自의獨立을 維持하고 各自의個性을 充分히發揮하면서 東亞保全의 共同使命下에 굿게結合하는것이다 日本은 이新秩序建設이 國際正義에適合하고 또東亞平和에 貢獻하는것이라는 굳은信念을 가지고 잇는바로서 따라서 그遂行에對하여서는 確乎한 決意를가지고잇다 政治、文化方面에잇서서의 聯環關係에 對하여서는後日의 機會로 미루어두고 여기서는 經濟方面에 잇서서의 聯環關係에 對하야 一言하려 한다

新體制의 經濟的 方面은 世界에 自給自足의 强大한 經濟單位가 存在하는데 對應하야 日滿支三國이 經濟的方面에 잇서서의 相互聯環關係를 結成하고 緊密한 經濟的協力에 依하야 經濟單位를 强化하려는데 不過한다 如斯한 關係는 數次 經濟뿔럭이란 語句에依하야 表現되엿스나 이境遇의 經濟뿔럭이라는것도 決코 『씨스템어보·클로즈드·주레이드』를意味하는것은아니다 萬若이 語句에 關係國以外의者를 全然排斥하려는意圖를包含하는것이라면 이와가튼語句의使用은 不適當한것이라 하겟다。近來往往히 所謂日滿支經濟뿔럭結成의結果 日本은 外國의企業資本 貿易等모든 經濟活動을 東亞로부터 排除하려는것이라고 解釋하는傾向이 許多하다 歐米新聞雜誌의 批評이 大部分如斯한것인것은 遺憾이다 元來商業上의 機會均等은從來日本이 世界에 向하야强調하여왓스나 事實은 반드시日本의主張한대로는 되지안코 良質廉價의 日本品은 到處에서差別待遇를밧고잇다 日本은今日에 잇서서도 商業上의 機會均等이各國의 繁榮과 世界繁榮을招來하는것임을 確信하고잇다 日本의經濟活動은 世界의 어느部分에 잇서서는 原則的으로 自由라고主張하고잇다 따라서 東亞로부터 各國의 經濟活動을 全然排除하려고는 생각하지안흘뿐아니라 如斯한 處置는 不可能하다고까지생각한다 그러나 資源貧弱한日本은市場을、그國內에가지지못한 日本과도 經濟的으로 弱者인 支那로서 相倚相助하야 必要物資의自給自足과 生産物의 生産確保를 圖謀하고 萬一의境遇에 處하야 市場確保를期함은 國防上不可缺한것으로 限定하는바로서 原則的으로는 東亞以外의各國의 經濟活動에 制限을加하는것은아닌 이를否定치안흘수업다 換言하면 將來 支那에서의 第三國의經濟活動은 新體制에 依하야結合된 三國의國防及 經濟的自主達成에 必要한制限을밧게되는것으로서 政治的條件을附치안음을 必要로하는바이나 此種制限은各國이모두 그必要를 認定하는것으로 英帝國이나 米國이 모두 가질것으로 思考한다 그리고 此種制限을 加하게되면 廣汎한 商業的經濟的活動의 分野가 列國에 열리게된다 日滿支에잇서서와가튼 어느程度의 緊密한 相互關係에선 經濟集團이 存在하고 組織되여잇는것으로 他國의境遇와 가티 列國이 支那로부터 驅逐되엿다고 하는것인데 이것은 大端한 誤謬로 只今 이것을 統計上으로보면 滿洲國의 總貿易額은 獨立前보다 增加되고 獨立前인 一九三〇年 十億六千萬元이든것이 一九三七年에는 十五億二千萬元에達하엿고 더욱 一九三七年에잇서서의 英米佛三國의 滿洲國에의 輸入과 獨立前과를 比較하여보면 英國은 三五、三퍼센트 米國은 九八、九퍼센트 佛國은 三三、五퍼센트의 激增을보이고잇다 此等三國의 貿易은 滿洲에關하야 顯著히 增進되엿다고할수잇다 그리고 如斯한 滿洲國에의 輸入增大는 機械工具、車輛金屬製品、木材等建設材料에잇서서 特히 顯著하며 今後滿洲에의 經濟建設進捗에依하야 그需要는 더욱增加할것이다 또統計表에 나타나지안흔 此等 三國으로부터 日本經由로 行하여진 貿易도 考慮할 必要가잇스며 또滿洲對英米佛諸國의 貿易額이 累年增加되고잇는것도 注意할必要가잇다 要컨대 帝國의企圖하는 東亞新秩序는 東亞의天地에 비로소 恒久的安定을 齎來되고 그結果 列國의 東亞에잇서서의 經濟活動도 도리혀 確實한 基礎上에 서게될것을 余는 確信하야 疑心치안는바이다

記者團과問答內容

【東京電話同盟】有田外相은 十九日午後三時半부터 外相官邸로 在京外國新聞通信記者團을 茶會에招待 別項과가튼 聲明을發表한바 다시大要 左와如한 一問一答形式으로써 帝國의支那事變을圍繞한 外交方針과 見解를明白히하엿다

問 米國의對支信用供與에 關하야 如何히생각하는냐

答 支那事變이 速히 終結됨은 東洋平和의見地로보나 또第三國人에及하는不便을 短縮하는 見地로보나 我等으로서는 衷心希望한다 今回의對支借款은 設令貿易을促進할目的에서 나왓다고하여도 부질업시 事變終結을 遷延케하고 第三國人의 不便을 그만큼延長케함은틀림업다따라서그 時宜를 엇지못한것이라할것으로 從來東亞의事態에對하야正當하게 認識하고 또愼重한 態度를 取해온 米國의 態度로서는 甚히 遺憾이라하지안흘수업다 萬若米國新聞紙等이 解釋함과가티 日本의 行動에對한 態度라면 저못 危險한 行動이라하지안흘수업다 日本國民은 이것을 經濟的協力한 團體의 實力誇示요 經濟力으로써 日本을 壓迫코저 示威하는것이라고 解釋한다면 그影響은 果然如何

答 아마 米國이 期待하는바와 反對結果를 生할것이다 적어도 東亞新體制의 經濟方面 即 日滿支經濟的 連帶關係結成은 明白한 正當化로서 決心을 굿게하지안흘수업슴은 틀림업다 나는 新聞紙가 解釋함과가티 政治的 제스추어로 보고십지안타

問 劈頭의말슴은 過日 御前會議의 內容에關한 日本政府의 聲明으로 看做하여도 조흐냐

答 아니다 御前會議의內容에關하여는 여기서 述할수업다 後日適當한 機會에 適當히 發表되리라고 생각한다

問 談話中 商業上 機會均等을述하는一方 新體制下에 必要한制限云云의 말이잇는데 兩者間에 矛盾은 업는가

答 日本은 現在에는 機會均等을主張하고 엇는것으로 그機會均等이 世界各地에서 行하고잇는以上 日本만 無條件으로어를實行할수는업다

問 國防及經濟 自主達成에는 必要한 制限을 加한다고 하는데 거의全部가 經濟活動은 國防必要의 名義下에 行하게되는 일은업슬것인가

答 여기서는 그가티 廣義의 意味로써 述하는것은 아니다但 只今도아직戰爭繼續中이오 또新事態의 完成되지안는 此際具體的으로 이를說明할수는업다

問 日本은九個國條約을 廢棄할意圖인가

答 이미對米回答中에 述한바와가티 낡은觀念及 習慣은 今日의事態에잇서 無條件으로 適用할수는업다

問 九個國條約 規定中支那自身이이에 違反하야 實行치안는것도相當이잇다

問 九個國條約은 條約으로서 存續하느냐안느냐

答 아직正式으로 廢棄되엿다고는 듯지못하엿다 現狀에 適當치안흔條項도만허 漸次로時代에 뒤떠러저가고 잇다고생각한다

問 日本은 治外法權을 撤廢할意思인가

答 漸次廢棄하게될것이라고생각한다 又列國中에도 原則上의廢棄에는 同意할것이라고 생각되지는안는가

問 英國도米國同樣 對支借款을供與한다는說이 잇는데 이를英米의對日共同壓迫이라고 解釋하는가

答 傳하는바와가티되면 英國의行動에關하여는 只今의米國의 境遇와갓다고 생각한다

問 蘇聯이 萬若漁業條約締結을拒否할境遇 日本의態度如何

答 今日言明할바아니다 그러나 日本으로서는 어데까지漁業上의權益을 擁護할方針이다

問 漁業條約不成立할境遇 日本漁業作業을 保護하리라고들리는데 果然如何

答 果然如何한處置를取할가아니는只今 이에言明할機會가아니다

問 日露戰爭不可避라는 說이잇는데 意見如何

答 外務大臣으로서 言明할바아니다

汾河西方一帶서
支那軍青少年强制徵兵

【臨汾十九日發同盟】汾河西方地區一帶에걸처 支那軍은 最近又復各部落에對하야 青少年의强制徵兵을開始하야 部落民을 恐怖의底에 陷케하고잇다 即山西西南部要衝인 吉縣을 中心으로 蟠居하고잇는 第六十一軍、六十九師、七十二師는 汾河西側地區一帶各部落에對하야 青少年의 徵發을 宣明하는同時에 婦人徵發을 行하고 最近것은 通行中의青年을 突然테리고가는 暴狀이다 그리고 四十歲以上의通行者에對하여는 奸漢이라는名目으로 嚴重한 訊問을 行하야 敵諜의 容疑도업시 銃殺又는 處刑에處하고잇다 이로因하야 民衆의 支那軍에對한 怨嗟의소리는 猛烈히 高漲되어 支那軍에서 離反하야 皇軍占領地域內로 避難하는者가 날로增加하고잇다 그리하야 附近一帶에 各商店은 모두 商店을閉鎖하고 青年男女는 山中에逃亡 老人만이 남어잇슬뿐이다 이附近一帶의城市는 全部支那軍에依하야 破壞되엿스므로 住民은 城門을通過하지안코 自由로히 城外에出入하고잇는 模樣으로써 여기에는 支那軍의 焦土作戰에依한 住民의深刻한慘害가 보인다

伊、對佛植民地要求
正式表明一時中止
英의地中海現狀變更猛反對로
倫敦政界觀測

【倫敦十八日發同盟】倫敦政界에서는 十八日뭇솔리니伊首相이칼르보니아 開市式에서한 演說中 豫期에反하야 外交問題에 言及하지안흔것은 英國의强硬態度에 鑑하야 佛領植民地返還要求의正式表明을 一時中止한것이라는見解가有力하다 어데關하야 最近페-스英國大使가 차노外相을訪問한時 萬若뭇솔리니首相이 植民地問題에關한 要求를公然히 言明하면 첸벌린首相은 明春一月의羅馬訪問을中止할것이다 라고强硬한態度를 通達하엿다고傳하며 다시 첸벌린首相이 日英國下院에서 地中海現狀變更에는 絕對反對라는것을 言明한 事實도 뭇솔리니首相의 演說內容을決定하는데 重要한影響을주엇다고觀測되고잇다 그러고英國이 이强硬態度를變更하지안흔限 伊太利는 結局植民地問題에關한 要求를

一、디브티港의一部를自由地帶로하야伊太利特權을確保함

一、디브티 아디쓰아베바間鐵道에 對한 伊太利의 持株增加

等 比較的實現容易한 範圍로 縮少하지안흘수업게되리라는樂觀論도 一部에 傳하고잇다

뭇伊首相演說
카市開市席上

【羅馬十八日發同盟】뭇솔리니首相은 巡洋艦 차라號로 十八日午後살지니아島칼리아리港에 到着 即時自動車로 칼르보니아市開市式에 臨席하엿다 席上뭇솔리니首相은 聯盟의 經濟制裁에 基因한 칼르보니아市成立의 歷史를 말하고 現在의 人口一萬二千이 近近 倍가될것을 期待하는 旨를 述한다음 다시살지니아島住民이 自給自足의 經濟原則에 따른結果 資源開發에 成功한것은 伊太利歷史上 重大한 役割을 演出한것이라고 稱揚하엿다 特히 十八日은 에디오피아 戰爭當時 伊太利各地가 一齊히 結婚指環을 獻納한 記念日에 該當함을 想起하고 國民의 愛國心은 今後如何한 試鍊에도 堪耐할수잇슴을 確信하는旨를 述하엿스며 最後로 칼르보니아市의 發展에貢獻한 炭坑夫技師等의 功績을賞贊하엿다

平賀博士遂內諾
今日閣議서正式發令
東大總長問題解決

【東京電話同盟】去十四日全學校教授의推薦에依하야 東大總長候補에推薦된 東大名譽教授 海軍中將工學博士平賀讓氏는 熟慮六日後 드디어衆望의要望을 저바리기어려워 總長候補內諾의 意思表示를하엿스므로 佐藤總長事務取扱은 十九日中에 荒木文相에對하야 上申手續을取하기로되엿다 文部省側도 平賀博士를適任者의한사람으로 보고잇섯스므로 文相은 即時이를認可 二十日閣議에서 正式決定發令을할터이라한다 이리하야 一時難産을 傳하고 잇던 東大總長問題도 平賀博士의 承諾에 依하야 一時難産을 傳하든 山田三良博士의 辭退에 依하야 改正後의 初代總長을 마지하게 되엿다 河合教授問題를爲始로 多難關에前途에두고 드디어意를 決하야 總長을受諾하기로決한平賀氏는 大學將來에對하여도 確乎한信念을抱懷하고잇다하며 그手腕은 크게期待된다 同氏는廣島縣出身 明治三十四年東大工學部造船科를卒業한後 海軍省에入하야 海軍技術研究所長 艦政本部出仕를經하야 大正十五年 海軍造船中將에 任命되엿섯다 『陸奧』『長門』二大戰艦도 同博士의設計한것이엇스며 造船界에서도 世界的으로名잇는 權威的存在이다

蘇聯側不當을駁論
斷乎所信에邁進
外相、東鄕大使에新訓令

【東京電話同盟】日蘇漁業暫定協定問題에 關하야 依然無誠意한 態度를 取하고잇는 蘇聯側은 十五日東鄕 리트비노프 第五次會談에서 『年內에決定할 必要가업다』는 暴言을吐하게 되엇스므로 東鄕大使는 十七日午後리트비노프外務人民委員과 會見하고 어데까지든지 年內에 暫定協定을 締結할 帝國政府의 斷乎한 方針을傳達하는 同時에 嚴重히 蘇聯側의反省을 求하엿스나 蘇聯側은 依然히誠意를 表示하지 안코 第六次會談도 드디어何等의成果를 엇지못하고 終了하엿다 右報告에基하야 有田外相은 十九日 午前十時十分 首相官邸로近衛首相을 訪問하고 交涉經過를 報告하는同時에 今後對策에 關하야 重要한 協議를한結果 帝國政府로서는 어데까지라도 旣定方針에 基하야 蘇聯側의不當한 主張을 駁擊하고 所信대로 邁進할決意를 表示한다음 다시 東鄕大使에게 訓令을 發하기로되엇다

【東京電話同盟】日蘇漁業暫定協定問題는 蘇聯側의 不誠意에 依하야 解決의 曙光이 보이지안코 그 進展은 極히 憂慮되게 되엇스므로 有田外相은 十七日의東鄕 리트비노프 第六次會談의 報告에基하야 十九日 近衛首相과 會見하고 今後方針에 關하야 協議한 結果 意見一致를보앗스므로 外相은即時 事務當局에 對하야 東鄕大使에게 對한新訓令案의作成을 命하엿다 이에依하야 井上歐亞局長을 左右하야 農林省 田中水産局長 軍令部江口中佐 海軍省軍務局 藤井中佐의 來訪을求한다음 新訓令案에 關하야 協議하고 이에依하야 同夜 外相으로부터 東鄕大使에게 訓電을發하엿다

日蘇會談內容

【東京電話同盟】日蘇漁業暫定協定問題에關하야 無誠意한 態度를 繼續하고잇는 蘇聯側은 十五日 東鄕리트비노프 第五次會談에서 『年內에決定할 必要가업다』는 暴言까지吐하고 十七日의 第六次會談에서도 依然言을 左右하야 回避的態度를 取하엿다 即 東鄕大使는 十七日 리트비노프 外務人民委員과 會談하고 十五日까지의 報告에對한 帝國政府의 訓令은 現狀維持主張을 堅持하고잇다고述하고 蘇聯이 速히 我方의 公正妥當한 提議를 容하야 暫定協定을 締結한然後 漁業條約締結本交涉을 繼續할旨를 督促力說한바 蘇聯側은又復 北鐵支拂問題等을 口實로 頑迷하게도 帝國의 主張을듯지안으므로 結局我方의 要求에對하야蘇聯側의 回答을듯고저 一、兩日中에 再會를 約하고 一時間에亘한 會談을終了하엿다

右會談中東鄕大使는 我方讓步의 督促에도 不拘하고蘇聯은 漁業條約修正協定條約을 完了시키기爲하야 必要한何等의處置를 取하는일이업시 怠慢二個年에 亘한다음 突然帝國政府가 過去에 長久히 合理的行爲에 依하야 經營하여온漁區의現狀에重大變更을加하고저 策動하는提議를하고이를 暫定協定에依하야 短時間內에 解決하려함은 全然不可解로 如斯한企圖는 短時間의暫定決定交涉期間內에 完了할可能性이 업슴은 勿論으로蘇聯側의誠意는察知할수잇는일이다

今日 日本政府의 回答에 關하야 愼重히 考慮하고 日本協定問題가 及할 政治的影響을 充分히考慮하고 回答하기바란다고 蘇聯側의 反省을 促한後 前回에 問題가된 日本海의 日本人漁區에關한 蘇聯側의 取調를 追及한바 리委員은 全般的으로 貴方에서 要求하는 漁區를 拒絕한다는 意味가 아니다 即 日本海方面에 關하야 論議할 餘地가 잇다고하야 回避的 態度를 取하고 東鄕大使는 日本海漁區의 全部를 日本의 經營으로부터 除外함이 條約違反인것은 貴下의 認知하는 바이다 貴方의 回答은 포-츠마쓰 條約違反인것이 明白하다고述하고 또蘇聯은 漁業條約修正協定 正式調印에 關하야 言을 左右에 托한後 北鐵交涉의 解決이 先決問題라고하야 又復前月二十八日의 理由를 드러 蘇側의 提案을 反復하엿스므로 東鄕大使는 漁業條約交涉은 北鐵代償支拂과 關連이업다는 從來의 帝國政府의 主張을 反復하엿다

天皇陛下御親閱
一月八日陸軍始觀兵式

【東京電話同盟】大本營御設定下에 再次마지하는 新春에 赫赫한 皇軍의 精銳를 御親閱하옵시는 盛大한 御儀인 一月八日의 陸軍始觀兵式은 惶恐하옵시게도 大元帥陛下行幸下에 代代木原頭에서盛大히擧行하옵실터 十九日 吩咐가 게시옵섯다 陛下께옵서는 御軍裝을 御着用하옵시고 [illegible] 車는 御使用하시지 안옵시고 略式自動車로 午前九時二十五分 宮城을 御出門行幸하옵실터인바 戰時下에 惶恐하옵신 御軫念은 恐懼不堪하는바이다

珠江三角地帶
徹底掃蕩戰計畫

【廣東十八日發同盟】珠江델타地帶掃蕩以來 同方面各地區에 治安은 次次로回復하고잇스나 아직 敗敵의 蠢動이 不絕하야 何端이指導하는 約一千의 遊擊隊는 番禺縣 從都 市橋 沙灣 大良에侵入 同方面住民에게 對하야 遊擊隊布告를 發하고 各村에 現金五百元 小銃一挺式의提供을 强要하고잇스므로 我方에서는 이에對하야 徹底的掃蕩을 行하기로되엿다

鹽澤中將歸還

【佐世保電話同盟】航行遮斷門攻略바야스灣上陸等 赫赫한武勳을세우고 어지음 佐世保軍港에 凱還한 前南支方面 海軍最高指揮官 鹽澤中將은 軍狀을奏上하기爲하야 十九日午前十一時 上陸第一步를印하고 同午後三時三十五分發列車로 軍官民多數의 熱誠된 歡送裡에 一路東上하엿다 同中將은 二十日午後一時四十九分 熱海驛着 一宮海軍省專任副官大和田軍令部專任副官의 出迎을받고 同熱海호텔에서 一泊한後 二十一日午前七時 熱海驛發 同九時十分 東京驛着列車로 入京하야 直時參內할 豫定이다

英、米砲艦五隻
漢口서上海로向發

【漢口十九日發同盟】英艦망케쓰號를비롯하야 英米砲艦五隻은十九日午前八時 漢口碼頭를出發하야 我警備艦艇에依하야 前後의護衛를바드면서 上海로向하야下江의途에就하엿다 同日은 九江에假泊하고 同地에잇는 [illegible](英)모노카시(米)兩艦과 合하야 二十日 九江을出發할豫定이다

人事·集會

◆鹽田正洪氏(總督府鑛山課長) 渡東中이든바 明二十日 아가쓰기로歸任豫定

◆大野勝良氏(朝鮮施務課長)新任人事次來社

夕刊後市況 十九日

◆各地 期米 後止◆

	當限	中限	先限
大邱	納	[illegible]	[illegible]
群山	納	納	[illegible]
木浦	納	會	[illegible]

◆各地 商品 後引◆

	當限	先限
橫濱生糸	[illegible]	[illegible]

(案內館景)

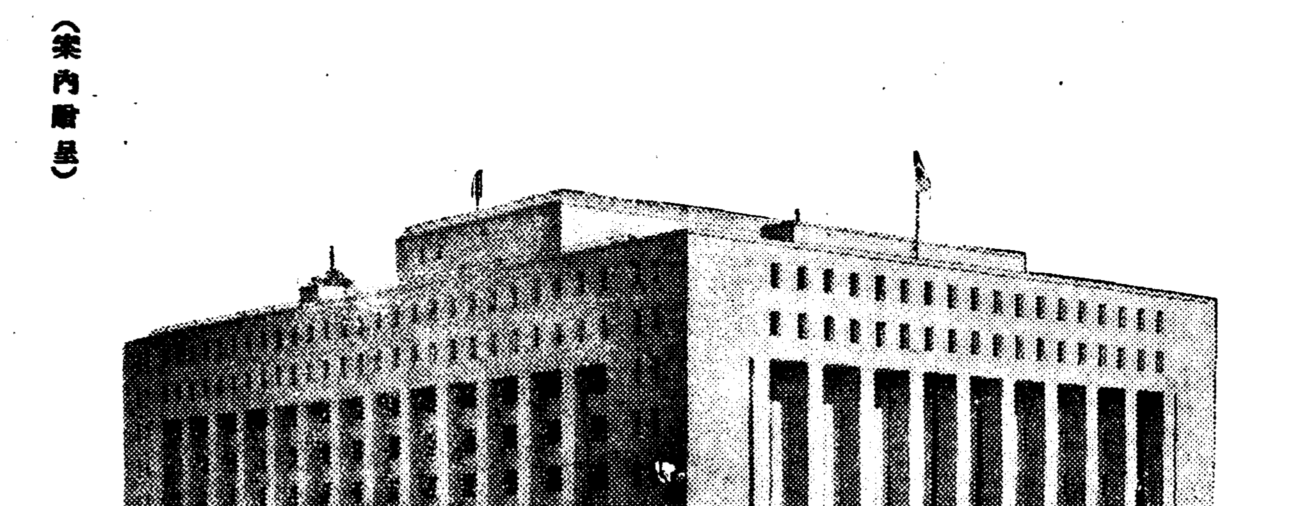

004282

確實·低廉·親切

第一生命保險相互會社

東京·日比谷 電話丸ノ內(二三)代表五一〇一番 代表五一一一番

神陰陽秘方仙藥 精力丸 京城西大門町 合資會社 [illegible]

强性强精藥

早漏

淋疾梅毒藥

鼻紅症

滿蒙特産物商會

サンエッチ H.H.H. 靴クリーム 靴を丈夫にする

時計 スイツル貿易商會

シンガーミシン SINGER 代理店募集·型錄進呈 新王ミシン洋行

學生스포츠指導精神大修正

從來의弊風을一掃 四大原則樹立轉換

(1) 選手中心에서全體的으로 (2) 身體發育은綜合的으로
(3) 勝負主義에서心身鍛鍊에 (4) 種類選擇은體格本位로

明春부터各學校에實施

시국이 점점더 중대해갈수록 국민체위향상문제가 긴급하여지는데 총독부 학무국에서는 현재 스포—츠가 개인적영웅주의로 대우에서『스코어』만을주장하는기술으만 놀려잇는경향을

기하야 심신을 단련하는 체육 본래의 목적을 달할수잇는 국민의훈련에로 전환하기로 결정하고 우선전조선 각학교 학생의체위향상지도 방법을 근본적으로 대전환을하야 명년도신학기부터 이를 실시하기로되엿다 즉이체위향상지도 방법의 근본전환에 대하야 그동안학무국에서 다음과가튼 원칙을세웟는데 첫째로는 오래동안 비난이노파오던 선수제도의 난점을 철저히 청산하야 소수학생의 체위향상에 편중되던것을 전체적 체위향상으로 고칠것 둘째로 학생개인의 체육에잇서서도가령 팔이나 다리나 신체의 일부분만이 발달하는것을 피하야 종합적으로 전신이균제잇게 발육을하도록할것 셋째로는 운동 경기가『스코어』만을존려서 개인의명예를만족시키라는 나머지 체육이라는 근본정신에 버서나잇스므로 금후『스포—츠』를『스코어』주의로부터 견인지구력잇는 심신을 단련한다는데로 전환할것 넷째로 각학생들의 신체상황을 세밀히조사하야 그학생의체질에맞는 운동을엄선하야 장려할것 이와가튼 근본정신에서 업마전 사계의 권위자인 그섬명 고도사범(高島師範) 체조선생이던 고송문보(高松文輔)씨를 합국으로 초빙하야 방금 그구체적방법을 연구중인바 신년초두에 전조선 중등전문학교의 체조교련선생의 회의를소집하야 그구체안을 검토결정한다음 명년신학기부터 이를실시하게될터이다 이와동시에 종래각학교의 체조시간과 교련시간도 증가될터이라고한다

◇……漢江結氷……◇ 메칠동안녹으러첫든기후가 이삼일동안추위로 수은주(水銀柱)가 급작히나리기 시작하더니 작일의 경성지방최저온도는 영하십일도이분으로 웬만한추위에는 꿈적도안코 검푸른물노리만치던 한강(漢江)이살어름이잡혀오러첫다 가장자리여튼곳은 제법두터운 어름장이덥혀잇서 활빙당(滑氷黨)을 깃부게하고잇다

皇太子御誕辰에 愛婦、各種奉祝行事

오는 이십삼일은 황송하옵게도 황태자전하 어육세의 어탄생일을 마지하는 좋거운날임으로 애국부인회본부에서는 당일을『日之皇子의祝日』로하야 각도지부와 밋분회와협력하여 총독부 각도 각부군도 후원으로 다음과 가튼 여러가지행사를 실시하여 봉축의 뜻을 표하기로되엿다

一、국기게양
二、어안태(御安泰)기원제집행
三、아동을중심으로한 시설 특히 여학교에서는 봉축전을 일제히거행한다
四、군인유가족 아동의 위안회와 위문을한다
五、새로히 이날을기념으로 애아저금(愛兒貯金)을개시한다

群馬縣 陸軍火工廠爆發 人命被害、損害는不明

【前橋電話同盟】군마현군마군암비촌(群馬縣群馬郡岩鼻村)에잇는 육군화공창(陸軍火工廠) 암비 제조소(岩鼻製造所)가 돌연 십구일오후세시반에 폭발되엿다 전후세번이나 굉연한 폭음을내면서 폭발되엿는데 부근의 인가까지 문창이 흔들니어 벽이떠러지는정도이엿다 소방대의 활동으로 비채를태이고 겨우 진화하엿는데 황색약(黃色藥)을 맨들던곳에서 발화하엿스며 인명피해와손해는 아직알수업다

無意味한忘年會는廢止

年末年始 銃後報國 强調週間 第六日

平南甲富金仁梧翁 父子를突然收監 訴訟中僞證敎唆嫌疑?

【平南支社電話】평남 안주(安州) 김인오(金仁梧)씨와 그의아들 김대섭(金大燮)은 지난십륙일 평양검사국에구금되엿다 사건은 자세치안흐나 그들과모씨와의 민사소송에잇서서 증인을 자기에게

朝鮮醫藥聯盟組織 —漢方醫專과附屬病院의母體— 準備委員八氏選定

기보=조선한약업조합과동서의의연丁회가 주체가되여서 한방의의전문학교설립을 계획한다는것은 그뒤십팔일 오후두시부터 이것의구체안을세우기 위하야 식도원에서 유지들의 회합이 잇섯다 그회상에서 한방의학전문학교와 부속병원의 설립을결의하고 이것의 기성을 도모하기 위하야 조선의약연맹(朝鮮醫藥聯盟)이란 단체를 결성 이단체를 주심으로 한의학전문학교와 부속병원의 설립계획이진행되기로되엿다 그리하야 김명여(金明汝) 현호섭(玄鎬燮) 김동훈(金東勳) 김영훈(金永勳) 조인섭(趙寅燮) 조종국(趙鍾國) 박기홍(朴基洪) 김홍구(金弘求)등 팔씨를 준비위원으로 선정하고 그위원회에서 여러가지 준비를 진행시키려이라한다

優秀敎員選拔 伊勢神宮을參拜 京畿道敎育會計畫

국체명징과 국민정신의 새로운 작흥에 이바지하고저 경기도교육회에서는 이세신궁(伊勢神宮) 도산어릉(桃山御陵)에 참배단을 조직 도내 성적이 우량한 교원중에서 이십명을 추려서 그리고 도교육회에서는 이번 거룡을 최긔회로 이제부터는 매년중에사업으로 참배단을 파견할 방침이라고한다

輪禍防止座談會 京畿道主催로各界關係者參集

結論 民衆訓練、業者猛省

취체당국의 필사적인 노력에도 불구하고 참혹한교통사고는 머물줄을몰라 경기도보안과의 집계에의하면 최근만해도 지난시월、십일월두달동안에 경성시내에서이러난 자동차사고만도 건수에잇서서 칠십오건 사망이 육명 생사불명이 일명이라는 수짜를 보여주고 잇슬뿐아니라 사고로 말미암은 희생자에대한 치료비 시담비(示談費)기타의소위사고비로 따저보더라도 지난십이년도 한해동안에 경기도한도에서만도 사만오천여원이라는 적지안흔 기록을 보여주고잇는 형편이다 더구나 일전시내 (化門) 압헤쓰전복사건에 대한일반의 기억도 새로운때라 경기도에서는 도보안과내에잇는 자동차협회와 경기도교통안전협회와 공동주최로 사고방지에 대한 대책을 강구해보고저 오후 네시반부터 부민관에서 협회측관계자를비롯해서 일반교통업자 토목관계의 관공리 시내각서 교통경찰과 여기에다시 특히 교통사고와 관계가깊은 학생생도의 보도기관인 경기도 보도연맹원등 관계인원 일백이십여명을 모아노코 교통좌담회를열고 사고방지에대한 의견의교환이잇섯다 회의는 차대기타운전에관해서 업자측의 맹성을 구하는한편 일반시민의 교통훈련 교통도덕을 보다더 보급향상시킬 구체적방법에 대하여 유익한의견이 속출하는등 여러가지로 적지안흔 효과를거두엇다한다

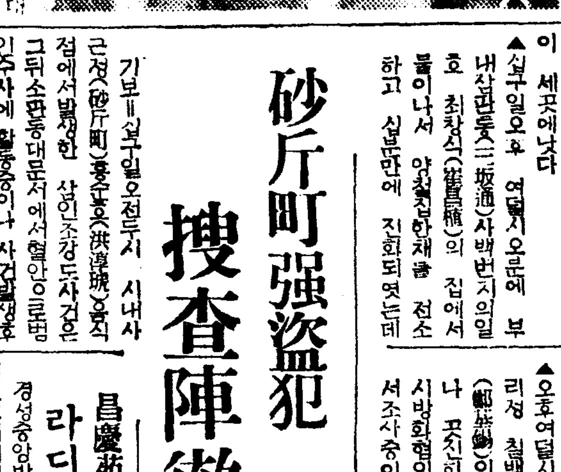

(사진은 좌담회 광경)

朝鮮、九州連結의海底隊道具體化 八十萬圓으로調査着手

【東京電話同盟】구주(九州)와조선을 연결하는 해저『터넬』계획은 요즈음『터넬』통과지점이 결정되엿는데 구주당진(唐津)을 기점으로 부산(釜山)을 종점으로 삼게된모양으로서 철도성건설국에서는 십사년도예산에 그 조사비로 팔십만원을 요구하기위하야 급속한연구를 진행하고잇다 그공사총공비는 삼억원에달하며『매키론』에 오십만원의대공사가 되리라한다

火災三件

십구일밤 시내에 큰불 적은불이 세곳에나낫다 ▲십구일오후 여덟시오분에 부내삼판통(三坂通)사백번지의일호 최창식(崔昌植)의 집에서 불이나서 양철집한채를 전소하고 십분만에 진화되엿는데 그하재집에는 정기석(鄭基錫) 조병원(趙炳元) 리상기(李相基)외 네가구가살고잇고 손해는 삼백원가량으로 원인은 부엌을 잘못단속한탓이라고한다 ▲오후여덟시에 부내 왕십리정(上往十里町)칠백이십사번지 리태성(李泰成)의집에 불이나서 곳 진화되엿스나 방화혐의자가잇서 동대문서에서 조사중이다 ▲오후여덟시반에 부내 (鄭鎭洞)의 집에서 불이낫스나 곳진화되엿다 원인은 역시방화혐의자가잇서 동대문서에서 조사중이다

砂丘町强盜犯 搜查陣徹夜

기보=십구일오전두시 시내사근정(砂丘町)홍순용(洪淳龍)의집에 권총을가진 강도가 침입 현금을강탈하야간 사건은 그뒤 소관동대문서에서 엄안으로범인수사에 활동중이나 사건발생후 일주야간이나 지난 오전아홉시까지 에신고를 하엿스므로 수색에곤난을밧고잇다 그리하야 십구일자정까지에는 아모런단서도 잡지못하야 수사본부에서는 초조한빛을 띄고잇다

竊取한外套 入質하려다被捉

십칠일오후한시사십분경 부내 장기성(尙瀧町)이십삼번지『가시와』식당에서 거동수상한청년이『오—바』를 들고드러가는것을 용산서원이 발견하고 본서로인치후 취조한결과 이는경북 김천출생의 주소부정한최규영(崔圭永)(二一)으로 훔친외투를 전당잡히려가는사실을 자백하엿는데 여죄가 상당히만흘모양이므로 계속취조중이라 한다

美人竊盜 암야의거리를질구하는

미인절도—십팔일오전두시쯤부내서대문서원들은 수행중이든 서대문정 거리로 막으며 다라는 묘령여자한명을 이 거동이수상함으로 곳쫏차가서 붓잡아보앗더바 그는주소부정강추월(姜秋月)로 이시간보다 조금압서 미근정(渼芹町)시일번지 배순이(裴順伊)의 집에드러가『오—바』를 훔처입은다음 의복네가지를 훔처가지고나오든 미인 절도라고한다

昌慶苑溫室風景 라디오로放送

경성중앙방송국에서는 이십일오후여덟시부터 동여덟시반까지 창경원(昌慶苑)온실속에『마이크』를 가지고드러가 그속에잇는 열대식물의 자라는모양 또는 조고만새(小鳥)들의노래소리를 방송하야 겨울철에도 따뜻한 정경으로 주위를잇게하려고한다

◆十二月二十日(火曜)陰十月二十九日▲干支丙戌▲日出午前七時四十三分▲日南中午後零時二十一分▲日入午後五時十八分▲晝間九時三十五分▲月出午前六時八分▲月入午後四時十五分▲滿潮(仁川)午前二時五十分午後四時四十分

종딱

빙속추에 견디다못 해벙든봉을 들보에 매달아자살 ○ 날세소차 차고매우니 요만일에 채권사의찬가 더워질리 업는지라 ○ 죽을제 죽드래도 돈안갑고속엇다고 욕이나 할테지! ○ 그러케도 시끄럽고 말썽만튼 도항문제 취급을간편토록햇다고 ○ 글세그대야 할일아니오? 외지(外地)에 가는것이 아닌바에… ○ 마라손에 세계를 제패한조선 이번엔 역도(力道)에도 세계기록을 획득。 ○ 이따에젊은이 힘잇고 날세지라。이번은다함께 술기운팟지!

動脈硬化와 中風이낫는다 意外로速히全快됩니다

豊山院

廣告

今日天氣 晴後雲

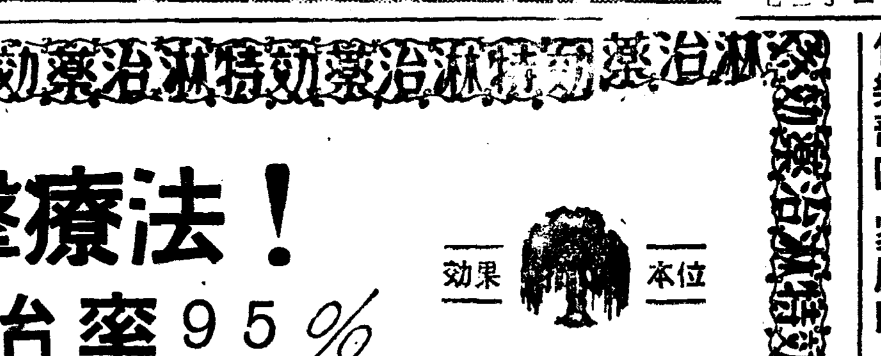

(寫眞은 比律賓 … 熱田丸 甲板上의 蹴球代表軍)

"덤뵈"의完璧을期하고 最後一刻까지奮鬪 蹴球代表軍昨夜戰地에

蹴球朝鮮의名聲을 짊어지고 멀리 阪神甲子園에 遠征하야 全關東(二十五日)과 全關西(二十三日)을 相對로 對陣하게된 朝鮮代表軍 一行十七名은 十日間의合宿練習을 마치고 昨十九日午後十時五十五分 京城驛列車로 壯途에올랏는데 驛頭에는 體育界關係者와 家族、蹴球界의先輩들이 多數出迎 最大의激勵가 잇섯다 玄正柱氏는 記者에게 다음과가티 感想을 말한다 이미發表된 全關東과 全關西의멤버—를 보드래도 未曾有의强豪陣인데 第一戰에對敵할 全關西는 그實力이 未知數이나 全關東은 W軍이 主力部隊가 될것이므로 우리選手들도 그들의戰法을 알고잇스니만치 그다지큰 두려움은 업슴니다 우리가 缺點이라고 認定하는 點을 이번合宿에서 充分히 補充하엿다고 自信함니다 選手들은 最後 一刻까지 奮鬪할 決心입니다 (寫眞은 朝鮮蹴球代表軍)

普專러비軍 秋田鑛專과對峙

第十四回全日本高專러비—選手權大會는 明春一月一日부터 大阪花園競技場에서 擧行하기로되엿는데 對陣은 다음과가티 決定되엿는바 朝鮮代表普成專門은第一日(一日)第一回戰에 秋田鑛專과 午後一時十分에對戰케되엿다 ▲第一日(一日)第一回戰…慶應對同志社(午前十時四十分)關西學院對大阪商大(午前十一時五十分)普成專門對秋田鑛專(午後一時十分) ▲第二日(四日)第二回戰…早大對四國代表(午前十一時卅分)北大對台北帝大 第三次戰(午後一時半)第四次戰(二時四十分) ▲第三日(六日)準決勝 第一次戰(一時半)第二次戰(二時四十分)

培材卓球遠征

◆第四日(八日)決勝戰(二時半)

全日本學校卓球對抗 東鄉優勝旗爭奪戰은 明春一月四、五兩日間 東京 府市小學校 講堂에서 擧行하기로 되엿는데 이大會中等部에 出場하야 決勝戰에서敗한 培材中學 卓球部에서는 今年에도 冬期休暇를 利用하야 遠征하게되비 一行五名은 部長 韓基俊氏引率下에 來廿七日에 京城을 出發하게되엿스며 大阪에서열리는 全日本 中等學校個人選手權大會에도出場할터이라는바『멤버—』는다음과가다한다 ▲主將=崔應恒 ▲選手=金鎭晧、洪性錫、鄭九成、朴鍾基

現役·OB籠球

大日本籠球協會에서는 來春一月五日부터 開催되는 第九回 全日本女子綜合選手權大會와함께 大學、專門學校를 主體로하는 現役、OB優勝大會를 擧行하기로되여 今年度成績을 參考로하야 左記十五팀을 推薦하기로되여 各팀모두 現役에다OB를 반다시 一名以上을 너허서優勝을 다투기로되엿다한다 立敎、早大、東大、明大、文理大、東商大、慶應、京都帝大、關學、關大、普專、延禧專、橫濱商工、東商大專、東北大

講武館月次試合

講武館에서는 明二十一日 午後八時부터 年末館員月次試合과 全設館員會를 開催할터인데 議案中의 要件은 多年間 懸案中이던 過歲問題에對하야 新年度부터 陽曆過歲로 統一할것과 今冬柔道寒稽古日字作定等이라하는바 館員一同은 이날無漏參席하기를바란다한다

中等러비對陣發表

【大阪電話同盟】大每主催의 第二十一回全日本中等러비—選手權大會는 明春一月一日부터 四日間 南甲子園에서 擧行할터인데 其對陣決定은 다음과가트며 京城師範은 一日第一回戰에서 同志社中學과對戰케되엿다 ▲第一日(一日)第一回戰…神岡中學對臺北工業(午前十時半)秋田工業對四國代表(午前十一時四十分)同志社中學對京城師範(午後零時五十分)神戶一中對保善商業(午後二時) ▲第二日(二日)第二回戰…北野中學對金烏商業、撫順中學對中國代表 그리고 第三回戰은 第一日終了後抽籤을行하야決定함 ▲第三日(五日)準決勝 ▲第四日(七日)決勝(午後一時半)

淋治藥效特淋治藥效特淋治藥效特淋治藥效特

淋疾의突擊療法！

效果 本位

全治率95%

G—U—サイド는近代治淋界에잇서서 最大効力을나타내인名藥입니다。 全世界醫學界의權威가 85%의治癒率이잇다고 證明한以來 全世界治淋界는 俄然旱天에甘雨를맛난듯이 謳歌하엿고 東洋에서도朝鮮 滿洲 支那를通하야 發賣된지一年有餘에 數萬名의患者를 治療하엿습니다

이와가치G—U—サイド의特効가 世上에認識되여 그名聲이世界를風靡하게되매 前日에豫言한바와가티 近日모조품이續出되엿사오니 特히注意하시여 迷惑되심이업기를바랍니다

그러나 本劑의効果는 85%의 治癒率에 그치지안코 研究에研究를 거듭한結果 이에95%까지完治되는 突擊療法이完成되여 斯界權威의 證明下에 그効能을 더욱나타내게되엿습니다 即服藥當初二三日間에 突擊療法으로써 淋菌의堅壘를 陷落하여 殲滅시키고야마는것임니다

(突擊療法의 文獻은 柳韓洋行保健部로 請求하시면 보내드리겟스며 全國各藥房에 問議하시옵)

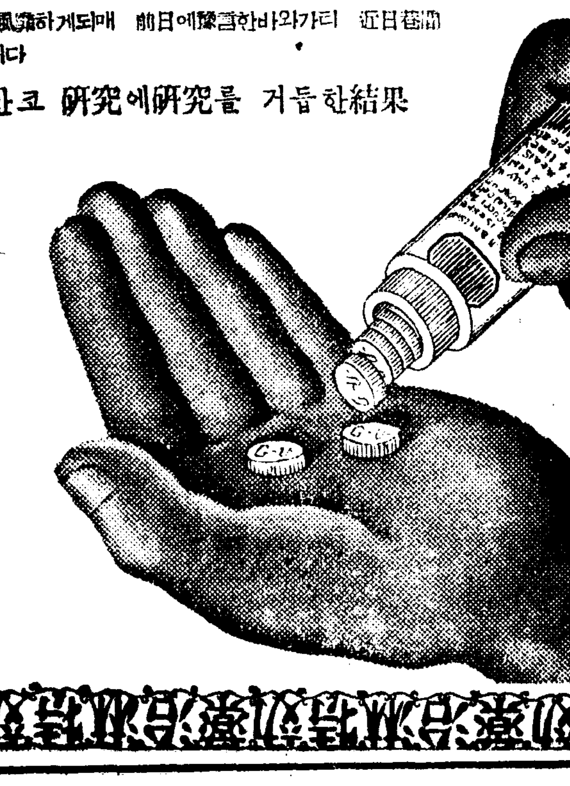

G-U-サイド
チ ユ

(全國有名藥房販賣)

麻雀 自家製造 東京淺草藏前 下方屋
倶樂部向·家庭向·牌彫直改色 カタログ送呈

頭痛新藥 ノーカイ 定價二十錢 一五十錢

防寒ラシヤ製品大安賣

片前型オーバー (大・中・小同値)
(六〇六)●紺黒色メルトンシルバー裏付 十圓五十錢
(六〇八)●黒生地厚地ラシヤシルバー裏付 十五圓八十錢
(六一〇)●極上ベロアー紺黒特製朱子裏 二十一圓五十錢
寸法=二尺八寸、二尺九寸、三尺の三種同値

兩前型オーバー (大・中・小同値)
(六〇七)●紺茶色メルトンシルバー裏付 十圓五十錢
(六一一)●兩前型オーバー黒生地厚地ラシヤシルバー裏付 十六圓三十錢
(六一三)●極上ベロアー紺黒色特製朱子裏付 二十一圓二十錢
寸法=二尺九寸、三尺、三尺一寸の三種同値

紳士洋服 毛嗶嘰三ツ揃洋服(上衣、ズボン、チョッキ三ツ揃) (大・中・小同値)
(五六〇)厚サージ三ツ揃洋服シルバー裏付黒色 十六圓八十錢
(五五二)●三ツ揃柄スコッチシルバー裏付三ツ揃 二十二圓二十錢
(五五五)●三ツ揃青年中年向柄ウステッドシルバー裏付 二十五圓八十錢

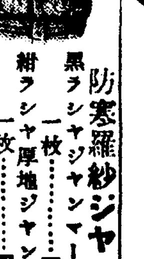

防寒羅紗ジャンマー (大・中同値)
黒ラシヤジャンマー一枚……三圓五十錢
紺ラシヤ厚地ジャンマー一枚……四圓二十錢
オーバー地特製ジャンマー一枚……五圓九十錢

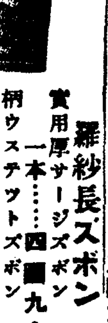

羅紗長ズボン (大・中同値)
實用厚サージズボン一本……四圓九十錢
柄ウステッドズボン一本……五圓九十五錢
縞コールズボン一本……七圓八十錢

●シラスズボン● ハガキにて御注文次第代金引替小包にて御送りします 不向返品取替自由
御注文は 名古屋市東區東魚町一丁目 近藤雜貨通信部 電話東④九〇二番・振替名古屋一七八三〇番

婦人病に効めが確かな！

婦人病에걸리면

自宅에서秘密히낫는다

價藥 五週分一圓八十錢 十週分三圓五十錢 六十週分十二圓

大阪東區南久寶寺町 本舖 宮內善進堂 振替大阪五七番

ハガキ一本で 無代進呈 幸福の

全快者가만흔婦人藥

美神丸

中部版

道廳員의 貯蓄好績
六百餘名이 萬六千餘圓
賞與金總額十二萬圓의 約一割

경기도 청원륙백사십이명은 저번에바든 연말상여금을가지고각각 얼마식의국채또는 저축채권을 사드렷다는데 그성적이대단히조화서 총액일만륙천이백십구원이라는 거액에달하여 상여금총액 십이만일천구백칠십원과 겨누고보면 일할사분이라는 저축률이다 채권은 오원짜리 저축채권이 가장만허 이천사백구십구매가 팔렷고 다음은 백원짜리국채가 서른여섯장 오십원권국채의순서인데 십원권저축채권은 한장도업다

徐椿氏의經濟講演
開城支局後援으로

【開城】 다난한전시체제하에 이해도 저므러가는 오는이십사일밤일곱시 부내고려청년회관에서는 본보개성지국원미테 경제대강연회를 개최하기로 되엿는데 연사는경제학자서춘(徐椿)씨라하며연제는『전시경제체제와 국민의협력(戰時經濟體制 國民協力)』이라는바 장기전에 대처해서 살고잇는 개성부민으로서는 누구나 귀담어드러두워야할 시의에적절한 강연으로 다수래청하기를 바란다고한다

福溪機關庫移轉說
關係當局否認

【平康】 경원선복계기관고(京元線福溪機關庫)는 이십삼년이나긴역사를 자랑하고잇는 중부조선의 교통요추(交通要樞)개의 큰사명을띠고잇는 유일한기관이다 지리상으로보드라도 경성원산간의 중앙에잇스며 북으로장거리의 고원지대(高原地帶)가해발이천척에달하고잇서 기관차를 열차전후에 연계하지안흐면 도저히운전할수업는관계상 복계가 가장 긴요한지점이 됨으로 기관고와 복계는 불가분의 관계를가지고잇다 복계기관고가 철원으로이전한다함은 전연부근지설로 만일 철원도 복계와가튼 지리상으로보아 적당하다고인정된다하드라도 이왕설치된기관고를 이전하자면 몃백만원의거대한비용을 요할것은 명백한일이며 따라서중대시국에처한오늘에잇서 모든소비를 긴축하는이때 불당하야 도저히불가능한일이며 이에딴게당국에서도 이를부인하고잇다한다

男便이그리워 自殺한看護婦

【仁川】 남편의 변심을비관하고 자살한 간호부 인천부 산수정(山手町)에잇는 아라이(新井)병원 간호부 저선옥(猪善玉)(二一)은 지난 십칠일 오후두시경에"모루히네"를 다량으로 먹고 고민하다 끄테 절명하엿는데 그가 죽기까지의 원인을 드른바에 의하면 지난 칠월경에 그 남편이 신경(新京)으로 가서 지우금 일자의서신조차든 절이되자 간호부생활로서는 도저히살어갈도리가업다하야 모루히네를먹고 자살을도모한것이라 한다

軍馬用人蔘 四十叺獻納
開豊郡農振婦人會에서

【開城】 개풍군에서는 사변이래 애국반에 부르는 가지가지의 총후미담이 속출하엿스며 도는 소문인거대한 인돈도 상당하엿섯는데 이번에 특히군내각농촌진흥회부인부에서는 전쟁에 중대한역할을 감당하는 군마(軍馬)에게 대해서도 위문외뇌를 표하자는 취지하에 금년가을 군마위문용으로 마량인삼(馬糧人蔘)을 재배하얏든바 지난십오일 마흔한가마니의 인삼을 수확해가지고 제이십사단 병대부(兵部)에헌납한바잇섯는데 여기참가한 단체는 이백십팔개소라하며 단원이 실로삼천오백 육십여명이나 된다고한다

井邑梨坪面民 金組支所設置陳情

【新泰仁】 정읍군 이평면(梨坪面)은 수년전부터 고부금융조합구역으로되야 조합원 구백삼십여명 대부금 십일만칠천여원 예금이 일만구천여원의 거액에 달한다는데 이평면민들은 고부금융조합까지는 거리가 삼리나되야 왕래하기 불편막심함으로 면민들은 금융조합지소를 설치하야 달라고 진정하는데 이평면지내 유지 김원재(金元栽)씨이하지방유지들은 전주련합회로 진정하엿다

皮革使用制限解除
仁川洋靴店更生
業者를召集코注意

【仁川】 전시하에 피혁(皮革)통제로 말미아마 일반양화점에일대 이상을이르키어 오든바전조선에 산재한피혁의 재고품이풍부함으로 관계당국으로 부터피혁사용제한이 해제되여 각양화점신조품제조가 완화되엿음으로 인천부와 인천상공회의 소에서는 인천부내 각양화점주를 지난 십구일 오후두시에 집합시키고 신조품사용에 대한 설명과 피혁수입에대한 주의를시키엿다는바 이제부터 태고이든양화갑도 다소 갑시나리리라한다

肥料代金控除
李圭容氏特志

【蘇萊】 부천군소래면금이리(富川郡蘇萊面錦李里) 이규용(李圭容)씨는 천성이온후하야 항상자기소작인에게 후덕하게하야오던바 금번에는 국민소작인에게비료대금을 전부자기가 지출하야주엇다는데 소작인들은 일반은 동지주의 후덕한성의에 찬하함을 마지안는다고한다

時局講演

【蘇萊】 소래면에서는 학교와주재소와 연락을취하야년말년시에 총후국민의 보국인불자절약 저축장려를 철저히실행케하는동시 내선일체로 일반에게 양역과세를 실시하도록 십오일부터 십팔일까지 각부락에 좌기 제씨가 순회강연을 하엿다는데 [illegible]에는 전면내가 양다

련으로 파세하기로 결정하엿다

講師 金面長 中野部長 前村校長 倉本好市 趙容億 顧問

舊正廢止와同時
豪華스런遊興도嚴禁
開豊郡에서各面長에게示達

【開城】 개풍군 이군수(李郡守)는 오는정월까지는 단연 구력을 철폐해버리고 양력을 사용하도록 판내 각주재소급 면장에게 이뜻을 시달한바잇섯는데 또한 비상시국에 대처하는 총후국민으로서는 남은(舊正)만 끗칙에 만족할것이 아니라 한거름더나아가서 일선장병의 쓰라린신고를 생각하고 자숙자계할이 올흔 일이라하야 아모리명절이라도 호화로운 유흥가튼것은 삼가하도록 주의의 통첩을 발하는 동시에 모든절차도 간소하게거행하도록 엄명하얏다한다

珠算競技大會

【忠南支社發】 대전세무서에서는 년중행사로 매년과가티 오는이십일 서내주산경기대회를 개최하리라한다

"도적놈을잡어주"
鍾路한복판에서웨처
鍍金으로婦女子를속인者

십팔일오후한시 종로화신아페서『도적놈자버주오』하고 웨치는여자가잇섯다 그곳을지나던 종로서원이 그여자의웨치는통에 다라나는사나이를 체포취조한결과 평산군평산면산성리(平山郡平山面山城里)에본적을두고 시내에 일정한 주소가업시도라다니는이근빈(李根斌)(二〇)로서도금반지와 시계를 가지고다니면서 허영에 뜬여자들에게 십팔금이라고 속여서팔어먹는것이 직업으로 지난달 팔일 종로 오정목 십일번지김영자(金英子)(二〇)를속여서 도금시계 삼원짜리를 삼십이원에팔어먹던것이 마침전기와가티화신아페서 맛나게되자그와가치도적놈이라고 웨치는통에 그만경찰에잡히게된것으로 여죄가상당히 만하서 계속취조중이다

不正商人彈壓
管內一齊檢索

종로경찰서 경제계에서는 연말을 당하야 석탄、장작、쌀 등 일용품의 근량을 속이는 악덕상인을 경계하기위하야 십구일 아침아홉시부터 관내를 일제검색하고 근량을 속이는상인을취체하얏다

防共防犯의 座談會開催

【金海】 김해경찰서에서는 전지하의 총후를 강화시키는 견지에서 민중과 경찰과의 관계를 밀접히시키기위하야 명년일월을 기하야 군내각주재소를 비롯하야 각기담당구역에서 각부락민에게좌담회를개최하야 방공외일바방범에대하야 좌담할터이라는데 그좌담회는 각부락별로개최하리라한다

實利減少에悲鳴
安城郡民棉作에不平
棉花는增産이나價格低廉으로

【竹山】 경기도안성군(安城郡)에서는 연래로당국에서 일반농가에 면작(棉作)을 장려하야왓는데 금년에는 수확성적이 극히 량호하야 십이월상순까지 공동판매된 수량이 전군내합계일백십만근에달하얏스므로작년동계팔십만근에비하야 삼십만근이 증가되엿다 그러나농가에서는 면작이 다른 곡물을 재배하는것보다 실이익이 적다하야 불평이막심한데 이유는면화갑이 매년저렴함으로당국의장려에 마지못하야 경작하는 농민들은 수익감소에 비명하는현상이라한다

商業에失敗한 靑年自殺未遂

【仁川】 인천부대화정(大和町)일백사십오번지에 현주하는 박가상(朴加相)(二六가명)은 지난십구일오후여덟시경에 쥐잡는약을 먹고 고민하는것을 집안사람이 발견하고 직시부내목뢰(牧瀨)병원에다려다가 응급수당을가하여 생명은 건젓스나 자살의원인은 수년래 상업에종사하다가 실패하고 신경에극도로 자극을바더 정신이상으로 그와가티 되엿다한다

逕至하는同情金
龍山署에二百卅餘圓

닥처오는 연말연초를 엇더케 넘길지도 모르고 끼니를못이여 주위에 떨고잇는자식들만 바라보는 세민들에게 전해달라고 십구일아침에 용산서에 드러온 연말동정금이 이백이십륙원이나 되여 게원을 감격시키고 잇다 그런데 특지가는 다음과갓다

一金百圓也 岡崎町五 京城工業所員一同
一金十圓也 古市町四三 武谷才之進
一金五圓也 大島町 愛國婦人會大島分會
一金十圓也 元町一의二一五 大走瓣一
一金一圓也 無名氏
一金百圓也 漢江通一五 鐵道區請負業者一同
國境警備警察官慰問金
一金百圓也 岡崎町八七 田中文男

新年互禮會 申請을延期

고교(高橋)부윤과하전(賀田)상공회의소회두주최의 신년호례회(회비오십전)참가신청은 십구일까지 엿섯는데 이십일오후네시까지신입을 연기하기로하엿다

寶城氣候順調로 麥作이매우良好

【寶城】 전남보성지방의 금년기후는 평년에비하야 매우다숩다하는대 이에따라 맥작의성적이 양호한모양으로 일반농가에서는

壽宴을廢止하고 貧民救濟에寄附
奉化郡乃城面金氏夫人美擧

【奉化】 경북봉화군내성면포저리(乃城面浦底里)에거주하는 정태섭(鄭泰燮)(三二)、정태복(鄭泰福)(二六)은 형제분인데 그지방대상업가로 각방면으로 만흔활동을 하고잇는분들이다 마침지난십사일은 그모친김(金)씨의 회갑날이엿는데 성대한한갑연을 하랴하엿던것이 그모친말씀이 이비상시국에 쓸대업는소비를 할필요가업다하여 환갑연을폐지하고 다소를불구하고 공공사업에힘을 다하라는 명령이잇섯슴으로 정씨형제는 그모친의명령대로 백미열가마니를 내성면사무소에부탁하야 면내빈민들에게 나누어주게하엿는데 일반인사들은 이장거에 칭송이자자 하다고한다

皇軍慰問品募集
盈德婦人團體에서

【盈德】 경북영덕군읍내 국방、애국、농진、부인회에서는 지나사변이후 천인침 국방헌금 출정군인위문품등 물질적헌납과 강연회 영화 삐라등 정신적사업으로시국을 인식시켜 총후정성을 다하여오든바 지난십일부터 동회에서는 전지에서 파세하는장군위문품을 헌납키로되여 영화회수입과 메품모집과 공동작업 기타각방면으로 위문대를 모집중인바 벌써 수백여원에 달하엿다는바 느저도오는이십사일경에는 발송할예정이리고한다

密航者檢擧

【廣島】 본적경남울산군북면전천리김원섭(蔚山郡北面前川里金元涉)(二〇)는지난십이월경에 부산의어떤 밀항브로커에게 수수료금원을 주고오명일단이 범선을타고 동월삼십일오산구현 연안에 상륙하야 홍도광도시에 잠입하얏다가 지난십삼일밤에 망도서경찰서원에게 인치되야근일중에송환되리라한다

地方人事

▲山下欽次氏(京畿道視學)今番水原郡就任人事次 本社水原支局來訪

商業報國座談會
永登浦相榮會主催로

【永登浦】 영등포상영회에서는일반업자에게대하야 물자통제 물가대책 경제경찰에관한 리해를 줌으로써 국책순응에 오착업도록하기위하야 십팔일 오후일시부터 경성부 영등포출장소에서 상업보국좌담회를 개최하엿는바 반총(飯塚)회장의 인사를 비롯하야 황거요배 서사제창이잇슨다음 임석한경기도경제과 가등(加藤)경부로부터 경제경찰에관한 강연이잇섯고 계속하야 전기가등경부이외 도산업과 김병주 경성부시국경제과 유광(有廣)양속관 임석하에 간담회를열어 『물품판매가격통제규칙』『폭리령』등 법문에대해 질의응답을 행하야 관민협력 원활한상업보국의 모임은 오후다섯시에야폐회하엿다

咸陽三勇士歸還

【安義】 서상면년유여 참전오십수회에 용명을날린 진전(津田)도변(渡邊)와곡(鶴谷)삼씨는 십오일 판민다수 출영리에 귀환하야 원기만만한얼굴로 인사를하고향양신사에귀환봉고를하엿다

새마을巡聽記 (53)
水下·長橋町會
南北村의境界地로 漢藥材의集散地
商業地帶로서諸般施設爲急

청계천이흘러서 수표교를 밋천부교정에서 흘러내리는 개울과합치는데 수하정(水下町)과 장교정(長橋町)이 잇다금번에 새로이두동리 정회가 합병하야 수하정장교정정회는것이 새로되엿다 이수하정과장교정은 남부 경성과 북부경성의 경계에위치를 잡엇스니 경성의 심장부라고도 할수잇도록 최중심부이며 따라서 지세가 대단히 낫게되엿다 이곳에는 수하정이일백사십호 장교정은 이백열오에인구는 두곳합하야 일천칠백여명이 살고잇다

이곳주민은 모도다생활정도가 노프며 유족한처지든지 내지인이아닌상화바게 안되고 모다 조선사람들이다 주택으로든 여러가지로 조건이 좃치못하다 할급전파 중문의 상업가를 끼고 잇는만큼 주민의 대부분은 상인 수천정의 "나가야"(長屋)라하면 서울서도 유명한 내지인의 셋방사리 촌이다

그리고 이곳의 특색을들면무엇보다도 한약(漢藥)을 뺄수업스니 수하정 한동리는 웬통한 약방과 한약상으로 되엿다하야도 거짓이업도록 만라 그래서 이곳은 사실상 한약의전조선집산지로서 인연이 기픈곳이다

이곳에는 수하정 소화교가잇는데 금년봄부터 확장신축공사를이십삼만원의 공비로 진행중이달말까지 완성되여 삼학기부터는 새교실에서 상학을 하게되엿다

정회는 이때까지 장두현(張斗鉉)씨가 정회총대로 잇섯스나 일전에 작고한뒤 부총대로 잇든 김규원(金圭源)씨가 총대의 직책을 맛고 정회사무실도 수하정십사번지 김씨의집에 옴겨서 일을보는데 모다늘 방문몸이라 정회역원들의 활동이침체상태에빠저잇는것으로 김씨혼자서 돌보느라고 초로이여가가엿다 여러점내 주민들의 말을들어보면 무엇때문이지 하수도가 불비하기 짝이업는데다가 지세가 나저서 여름이나 봄에는 습기로서 도모지 견딜수가 업다하야 여러번 하수도 공사에대한 촉진운동을 경성부에하야도 아모런효과가업서 몹쓸되여가고잇다한다 아프로 청계천의개천공사가 진행되면 여기도 경성의 뒤골목 소상업지대로서 한목보리라고 정민들은 목을길게하야 기대되고잇다 정내에서는 김한규(金漢圭)리종흥(李鍾興)조병학(曺秉學)씨등 유력자가 잇고 그외에는 모다한약상계의 거두들이 살고잇다

부총대김규원씨의 포부를들어보면 이때까지 정리로서 활동이침체된것을 청산하고 여러가지의교회외정총의 시설을 적극적으로 추진하면 상업에종사하는 소년들을위하야 정회에서상업강습회가튼것을 열려이며 상식강좌를열어서 가정부인들의교양을향상시키는한편 오래동안현안으로잇는 하수도공사촉진에는기어히실현시키도록운동하리라타고한다(사진은부총대김규원씨)

ドッサリ榮養 ガッチリ銃後
森永の菓子
●工夫中
ノーシン

本社直通
廣告部 電本四〇三〇番
販賣部 電本六三八一番

물감원료 染料藥品
京城府黃金町六丁目東大門市場前 福昌洋行 愛國公司 直賣部
電話光化門二一五九番

商標 千都吉 고쵸가루
釜山府草梁町 金千壽商店製粉部
電話(局)一一八二番 一三八二番
振替釜山一五三五番
時價表請求하시면送呈하겟슴니다

大評判의 名著案內
朝鮮文學讀本
新人短篇集
朝鮮兒童文學集
結核讀本

長篇小說

薄命 (167)

韓龍雲 作
鄭玄雄 畫

이혼 (一二)

대철이는 순영이말이 어리석은데에 우숩고 순진한데에 감심되얏다 대철이는 벗버스름하든 태도를고처서 부드러운말로

「여보」하고 불넛다。

「예」하는 순영이는 새로운 기대를 가지고 대철이를 보다

「그런데 말이야、내가 진정으로 그런 면지를 하고 그런 생각을 가젓다면 어떠케 할레요?」

「진정으로 그런생각을 웨 가지서요 그런생각을 가지실일이 잇나요 뭐」

「아니 그런생각을 가젓다면말이요」

「그런생각을 어가지신걸 그런말을 할것이 잇나요 나는그런말은 하기두 시려요」

「세상 일을 알수가 잇소 내가 그런생각을 가젓는지 안가젓는지 하니까 그런생각을 가젓다면 어떠케 하겟너냔말이지」

여치나 마천가지례 그숫에 내일이 잘되면 고만이아니야 그러고 나종에 일이 잘된뒤에 그런얘기를 하야가며 정답게 살며는 더 재미잇슬텐데 이 아니야 그러탄말이지 몃 다 부첫다 하기는 웨、사람이 총명하여서 그럼 말귀는 대번에 아라드를 가른데 웨 못아라 드룰가 아라듯고서도 공연히 말좀 해보너라구 그러지 아마」

대철이는 입이나 마출드시 웃는 눈으로 순영이를 드려다본다

「잠시는 고만 두고 꿈에라도 그러기는 시려요 거저 몸일이 잇서서 나가 거신게야하는수가 잇서요 하지만 지나기는 말이라도 이혼이니 남되여 사느니 하는것은 하기도 실코 듯기도 시려요」

대철이는 머리를 숙이고 한참 잇다가

「그럼 말이야 내가 지금이라도 어디로든지 정처업시 가서 아무도 모르게 혼저살면 어떠케 하기는 무얼 어떠케 해요 당신은 그런생각을 가지시더래도 나는 그럴 생각이 업스니까 고만이지오」

순영이는 기색이 변한다

「그런데 내가 순영이를 시려서 그러는것이 아니고 말이지 사세가 밥분득이하얼이 잇서서 돌이 상의하고 임시로 그러케 한다면 어떠케 할것이오」

「임시로 그러케 하다니요?」

「우리가 서로 시려서 영원히 이혼을 하는것이 아니라 서로 상의하고서 임시로 얼마동안 이혼하는 형식을 취하면 어떠냔말이지」

「아 여보시오 혼인은 인간대산데 한번하면 고만이지 임서로 뗏다 부첫다 하는수가 잇나요 나는 죽어도 그러케 하기는 시려요」

순영이는 결심잇는 태도를짓는다

「말을 못아라 듯는구그려 아주 이혼을 한다는 말이아니라 부득이한 일이 잇서서잡간 이혼하는것처럼 햇다가그일이 펴거든 도로 살면 고만이 아니오 그러니 따지고보면 내가 몰 일이 잇어서 다른데 가서 반년이고 얼마고 잇는동안은 우리가 서로 만나지 못하는것 아니오 하니까 그와만친가지가 아니오 그대로 오랫동안 못만나 어혼하는것처럼 하고서 얼마동안 떠로잇는것이나 마친가지가아니냐 말이지 둘너며 치나 어떠케 할테구一」하고 자리를 고처안는다

「어디든지 차저가지오」

「어디든지 차저가다니 어딘잇는줄을 아라야 차저오지」

「어디든지 차지면 되지오 하늘 꼭대기든지 땅속어든지 차지면 되지오」

「저것은 억지말이 아닌가 잇는곳을 알지못하고서 어떠케 찻는담 하늘은 어떠케 올라가고 땅은 어떠케 드러가며 남이고지드를말을 해야지원」

대철이는 눈을크게뜨고 고개를 둘리며 순영이를본다

「찻다찻다 못찻고 죽으면고만이지오 죽은혼이라도 자꾸차즈면 되겟지오」

순영이는 도라누면서 꾸즐거리는 수복어를 다듬거리면서한숨을쉰다

今週映畫

明治座 十九日부터 二十二日까지 와ー너作品으로 딕、포ー엘主演의 『노래하는陸戰隊』와 佐野周二主演의 『사랑에서 사랑으로』 二十三日부터 二十七日까지 高田浩吉主演의 『灰燼』과 메트로作品 『戰友』를上映

若草劇場 再上映週間으로 十九日부터 二日間 高田稔原節子主演의『將軍의孫』과 『田園交響樂』 二十一日부터 長谷川一夫入江다까子主演의 『藤十郞의사랑』과 大河內傳次郞의 『淸水次郞長』을上映

京城保育學校主催로 律動舞踊講習會

斯界의權威咸貴奉氏를招請하야 二十、二十一日、同校大講堂에서

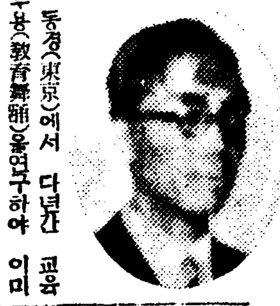

동경(東京)에서 다년간 교육무용(敎育舞踊)을연구하야 이미 사계의빗나는 권위를 가지고잇는 함귀봉(咸貴奉)씨는 이번으로 래간만에 고도인 조선으로 도라와다가 질분여정에서 특별히 조선아동무용을 지도하는 의미로 시내 청진정(淸進町)에잇는 경성보육학교(京城保育學校)의초청으로 율동강습회(律動講習會)를가지기로되엿다하는바 이십일 양일간 특별히 조선동요를 율동화하야 가르키기로 되엿다고한다 그중 중요한 곡목으로는

一、숨박곡질
二、참 새
三、고추먹고맴맴
四、병아리
五、반 달
六、네살먹은언니

등이요이외에도 씨의독특한신작 이십여종을교수하기로되엿다한다

(사진은 본사래방한함귀봉씨)

黃金座 二十一日부터 『예이 『웨스트』와 『빌라·마크마그렌』主演인 『아롱다운初歡』와小杉勇主演의 『再會의흰물』 月形龍之介主演인 『浪人鐵火』 그리고에는 크리스마스週間으로 『앙상불·다발레』라는 日米人男女로된 노래와춤이 同時上演된다

라디오푸로그람

二十日(火曜)

◇午前七時五〇分 皇居遙拜 (第一放送에依함)
◇同七時五一分 (東)라디오體操
◇同一〇時三〇分 氣象通報 家庭메모 日用品時勢
◇正午 (東)時報
◇午後零時五分 (東)맨돌린五重奏 루ー베스컨텟드 吉井俊二
◇同零時三〇分 뉴ー스
◇同一時一五分 家庭時間『職業婦人과健康』 黃信德
◇同四時 뉴ー스 職業紹介
◇同六時 (平)노래와기타ー 一、合唱 스와니ー江 포스터作曲 二、二重唱 들장미 윌리아作曲(洪元陽、朴炳鍾) 三、기라ー合奏 하와이音樂 四、테너ー獨唱 저먼산다루치아 나폴리民謠(金光郁) 五、四重唱 提琴 슈ー베르트作曲 六、바리톤獨唱 카로ー미오ー벤 伊太利民謠(安應柱) 七、合唱 아베마리아 마리아作曲 光成中學校音樂部員 伴奏와指揮 權泰浩
◇同六時一五分 어린이新聞
◇同六時三〇分 講演『年末年始 銃後報國强調週間』
◇同七時 뉴ー스 銃後美談 南宮天
◇同七時三〇分 講演 (昭和十三年回顧)(五)『法曹界』 尹元上
◇同八時 (東) 첼로와管絃樂 첼로協奏曲 D長調 하이든作曲 第一樂章 알레그로모데라토(카덴다독손作曲) 第二樂章 아다지오 第三樂章 알레그로 첼로獨奏 로ー만독손 日本放送交響樂團 指揮 齋藤秀雄
◇同八時三〇分 伽倻琴散調와倂唱 一、散調 가、지양조 나、중모리 다、자진모리 二、倂唱 가、短歌 保勝歌 나、沈淸歌中張承相宅가는데 (伽倻琴) 丁南希 (杖鼓) 韓成俊 (歌詞) 白凰二
◇同九時 길軍樂 (大笒) 趙點紅 徐山玉 (杖鼓) 金永根 金一宇
◇同九時三十分 뉴ー스解說
◇同九時四十分(東) 時報 뉴ー스 氣象通報 明日曆 翌日順序
◇同十時 地方으로보내는뉴ー스
◇同十時十分 中等國語講座 (三九) 李完應

第一放送

◇午前七時一分 基礎英語講座
◇午後零時五分(東) 맨돌린
◇同六時(大) 物語
◇同六時二五分(東) 講演
◇同七時三〇分(東) 歌謠
◇同七時四〇分 (自北京)
◇同八時(東) 첼로와管絃樂
◇同八時三〇分(東) 時局讀本
◇同八時四〇分(大) 靑年時間
◇同九時一〇分(東) 라디오劇

二十一日(水曜)

◇午前七時五〇分 皇居遙拜 (第一放送에依함)
◇同七時五一分(東)라디오體操
◇同一〇時三〇分 氣象通報 料理獻立 시금치나물 日用品時勢
◇正午(東)時報
◇午後零時五分 獨唱과피아노獨奏(레코ー드)
◇同零時三〇分 뉴ー스
◇同一時一五分 家庭時間『敎育舞踊이야기』 林炳紹
◇同四時 뉴ー스 職業紹介
◇同六時 童謠劇과童謠 一、童謠劇『눈오는아침』 二、童謠 1、齊唱 단풍닙 2、同 때굴때굴 3、獨唱 고기야과때우고(鄭英淑) 4、齊唱 겨울 5、齊唱 신기려장수 三、童謠劇『달밤』 啓星幼稚園園兒 指導 崔善娘 伴奏 金貞女
◇同六時二五分 어린이新聞
◇同六時三〇分 講演『經濟警察이야기』 東亞日報 金正實
◇同七時 뉴ー스 銃後美談 天
◇同七時三〇分 講演 (昭和十三年回顧)(六)『演劇界』 柳致眞
◇同八時 (東)絃樂五重奏 絃樂五重奏曲 G短調K五一六番 모ー차르트作曲 第一樂章 알레그로 第二樂章 메누엣트 第三樂章 아다지오 마·논·트롭포 第四樂章 아다지오-알레그로(론도) 퀸하ー모니ー칼렛트ー 第一빠이올린 松本善三 第二빠이올린 桑澤晴子 비올라 喜安三郎 第二비올라 井上 첼로 板橋順
◇同八時三〇分 野談 伴奏 京城放送管絃團
◇同九時三〇分 뉴ー스解說
◇同九時四〇分(東)時報 뉴ー스 氣象通報 明日曆 翌日順序
◇同一〇時 地方으로보내는뉴ー스
◇同一〇時一〇分 初步國語講座 (四五) 宋今璇

第一放送

◇午前七時一分 支那語講座
◇午後〇時五分(城)室內樂
◇同六時 (東) 이야기 눈
◇同六時二五分(城)講演
◇同七時三〇分(東)歌謠
◇同七時四〇分(東)講演
◇同八時 (東)絃樂
◇同八時三〇分(東)時局讀本
◇同八時四〇分(東)漫才
◇同九時 (東)連續라디오드라마

二十二日(木曜)

(上)

◇午前七時五〇分 皇居遙拜 (第一放送에依함)
◇同七時五一分 (東) 라디오體操 (同)
◇同一〇時三〇分 氣象通報 家庭메모 日用品時勢
◇正午 (東) 時報
◇午後〇時五分 빠이올린獨奏 (레코ー드)
◇同〇時三〇分 뉴ー스 〃술기잇는更房〃 吳祥根
◇同九時 歌謠曲 一、旅路人生 二、바다의小夜曲 三、江南아리랑 四、꿈도기울고 五、征ケ『순北譜』 六、北濱便り 尹寶榮
◇同一時一五分 家庭時間『冬至와行事』 黃義敦
◇同四時 뉴ー스 職業紹介
◇同六時 라디오學校『册이되여나오기까지』 崔泳柱
◇同六時二五分 어린이新聞
◇同六時三〇分 라디오時局讀本
◇同七時 뉴ー스 銃後美談 天 氣象報
◇同七時三〇分 講演『日常生活과納稅』 京城稅務監督局 金鐘浩
◇同八時 新民謠(咸興에서送出) 一、農年歌 二、興打鈴 三、널니리야 四、사발歌 五、新高山打鈴 六、방아打鈴 七、梁山道 八、金剛山打鈴 郭明月
◇同八時三〇分 라듸오探訪—京城昌慶苑溫室로부터中繼— 伴奏 京城放送管絃團 一、人事 苑長 下郡山誠一 一、案內 溫室係 嚴道連 培養室 李應福
◇同九時 音律 靈山會相中 上靈山、가락도드리中靈山、三絃잔靈山 朝鮮正樂傳習所員
◇同九時三〇分 뉴ー스解說
◇同九時四〇分(東)時報 뉴ー스 氣象通報 明日曆 翌日順序
◇同一〇時 地方으로보내는뉴ー스
◇同一〇時一〇分 中等國語講座 (四〇) 李完應

第一放送

◇午前七時〇一分 基礎英語講座
◇午後〇時〇五分 (大)小唄
◇同六時 (東)드라마
◇同七時三〇分 (東)歌謠
◇同七時四〇分 (東)講演
◇同八時 (東)管絃樂
◇同八時三〇分 (東)尺八
◇同八時四〇分 (小)俚謠
◇同九時 (東)連絡라디오드라마

(下)

黑이 虹橋越來에 白軍은 空喫水格

權秉郁

素人對抗碁譜 =(6)=

白 李相基
黑先 張暻根

黑七七이 癸의二로內込하는 그보다 丑의三으로先着하엿스면 어떠할까 白이 右로바드면 一子를先取하야 完生도되고 따라선수까지 엇게되며 左로防備하면 寅의二로交換來이 有利할줄로 思한다 그러나黑의意思에는前功可惜이될까深慮한所以인지未詳이나 白七八은 (受)바드니黑七九가(夾)겨노코 白八○은(覆)잇는것 黑八一은(越)넘고 白八二는(食) 먹이며 黑八三은(打)때리니 이야말로 재미잇는 好消遣法이다 白八四는午의二로過超인듯 白의預算에는自陣角을完保코저하나 그러치안하고도寅의三으로방비하엿스면一番黑에脅威를주며 自然金城鐵壁이될걸 이로因하야黑八五는 곱게 살기로作定하고 卯의三으로두엇스며白八六은卯의四에 안바들수업스니 여기서 『虛張防胡萬里城』이아닌가 黑八七 白八八은 彼此不易之止手어며 黑八九는(刎)재치고 白九○은(受)바드니 黑九一이卯의一로 完戶를成하엿다 以是로東隅戰鬪는 暫時休息狀態어고 따라서長分工作까지도 雙功이완수하엿하다 이陣勢와利害를戰評하여 보면 白軍의鍛究城中에黑의決死隊가 唐突橫入하야 虹橋型으로 左右越走하여 이쁘게自成一區하엿스니 白은공연히別無所得이고 다만 「空喫水」格으로헛물만컨듯 白九二는辰의九로先押하니 果然好手이다 이것이 東隅已逝의 代價이될까 白은 十丈焰을氣알내며 扼腕壯心으로 千軍萬馬를中央에驅入하야 以決雌雄으로前日會稽之恥를씻코저하니 在傍觀戰者도 興奮이된다 그러나 安知後日『當局相爭能局笑』아 너무酷評을하여서 甚悚이다 然이나執筆者의本色이니 照亮하시옵

●七七 癸의二
○七八 丑의二
●七九 寅의二
○八〇 丑의三
●八一 丑의一
○八二 子의一
●八三 癸의一
○八四 午의三
●八五 卯의三
○八六 卯의四
●八七 寅의三
○八八 寅의四
●八九 辰의二
○九〇 巳의二
●九一 卯의一
○九二 辰의九
粘……
●九三 戌의十六

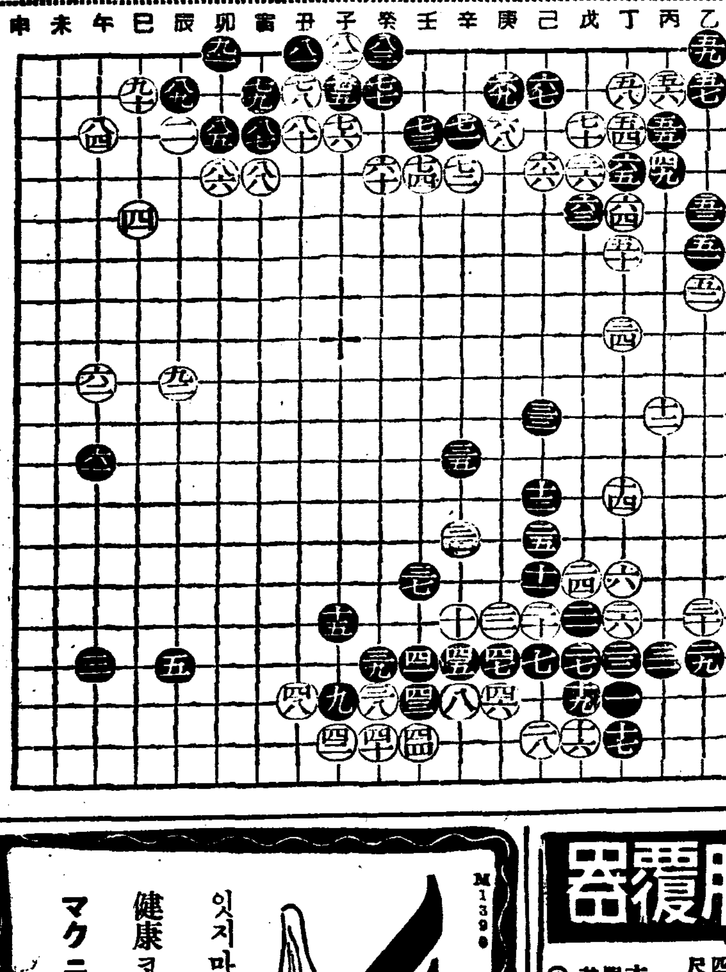

잇지마라 健康코ー스에 マクニン을

虫退治
マクニン
마 구 닌

먹기쉬운고 · 잘듯는고 · 값싼업다

株式會社 藤澤友吉商店
大阪市東區道修町 東京市日本橋區本町

輕便洋服收納器と自動開閉洋服覆器

輕便洋服收納器

一個宛ダンボール函入折疊式

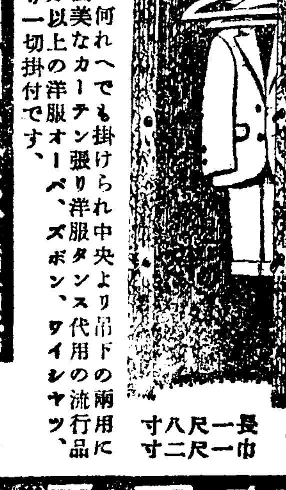

長 三尺六寸
(疊折寸法) 長一尺八寸 巾一尺二寸

大特價一個 二圓九十錢 (一個小包送料九十三錢 三個小包送料一圓五錢)

服掛三個付

本品は室の何れへでも掛けられ中央より吊下の兩用になる體裁優美なカーテン張り洋服ダンス代用の流行品です三着分以上の洋服オーバ、ズボン、ワイシャツ、ネクタイ等一切掛付です。

輕便ナカーテン張ダンス代用品

自動開閉洋服覆器

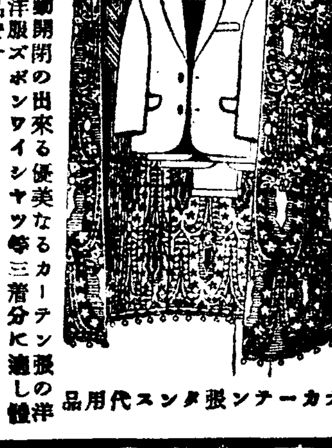

寸法 (縱 一尺三寸 橫 一尺八寸 カーテン長 四尺)

大特價 一個 四圓五十錢
特製別珍ブロック 五圓五十錢 (一個の小包送料 代引九十三錢)

服掛三個付

本品は掛吊兩用自動開閉の出來る優美なるカーテン張の洋服ダンス代用品で洋服ズボンワイシャツ等三着分に適し體裁のよい室內裝飾品です

◎特約店大募集 カタログ無代進呈

名古屋市中區老松町
伊藤利商店
振替名古屋一〇二二七番 電話中三九九六番

ナショナルランプに
强하고밝은乾電池

눈푸른
乾電池

ナショナル乾電池

松下乾電池株式會社

肺病全快法

사람이肺病에 걸렷다하면死刑宣告나 바든것처럼 悲觀해서 藥과器械만으로 病을治療하려고한다 그것을밋기로 無効한藥과器械를販賣하기도하고 여러가지廣告로 弱한病人을 弄絡하는商人이만타 詐欺師가 아모리 거짓말을하여도、藥장사가아모리 甘言利說을 내거러도 속아서는 안됩니다 結核菌을죽여서 肺病을當場에 治療하는藥과 注射와 器械는아즉 世界어데서도發見되지못하엿습니다

肺病은治療된다

肺病은 다만自然으로도라감으로써 治療됩니다。若草가 陽動하는子棒、淸澄한空氣、幾光、自然의草根木皮거기에는 肺病者를救할偉大한 救療의손이 펼처잇습니다。

그릇된養生法

治療할수잇는肺病이 웨안낫는가? 그것은 貴下의養生法이 잘못되엿기때문입니다。貴下는 日光療法을 잘못하고 잇지안습니까、自然을 防害하는藥과 器械를쓰고잇지안습니까 물은、空氣는…………

正當한療法

肺病으로 알는이는 只今곳「朝鮮日報で見た本下さい」라고 써서葉書로 左記의寺로 보내주시요。隱遁僧의 金言을 萎縮로해서 正當한治療法을 가르친松永佛倫師著「治療の原理」와藥草療法「光明のあなたへ」의二冊을…………。

無料進呈합니다

빨리 이 가르침을바더 알는몸에생각만해도 그리운 元氣잇는옛날로 回復되여주십시요.

大阪府布施市 功德山 **德林寺**

●しもやけに不可飲

●宿醉 ノーシン ●

(上)武田發賣品

オバホルモン
오 바 호 르 몬

月經을順調롭게하고 美와젊음을더함

月經不順의人、月經이적은人、結婚期가되여도月經이업는人、또는月經이過多한人、

四、五十歲頃의月經閉止期에 여러나는頭痛、上衝、眩暈、耳鳴、腰痛、手足의厥冷

オバホルモン은 女子健康保持에 必要한女性호르몬(卵胞호르몬)을 補給하고、月經을正常케하고、血色을조케하야、老衰를豫防하고 美와健康을增進합니다

女性호르몬(卵胞호르몬製劑)

錠劑 (五百單位) 二〇錠(一圓六五) 五〇錠(三圓七五) 一〇〇錠(七圓〇〇)外에(百單位)五〇錠(一圓五〇) 一〇〇錠(二圓七〇) 잇슴 (用量)一回一-二錠식服用

發賣元 株式會社 武田長兵衛商店 大阪市道修町
製造元 株式會社 帝國臟器藥硏究所 川崎市大島町

新選文學全集 朝鮮文學讀本大發賣中

美活石鹸
미 활 비 누

たん咳
喘息に
ベルマン
베 루 만

담 천 식 에 기 침

中毒性업는 新鎭咳劑

기침을멋고痰을업새고發作을緩和하야心臟을强케하고 中毒性업고安全=良劑

價 五十錢 一圓

全國藥店에잇슴

團成社 電光二四九三番
十二月十八日부터 大公開 「웃는설움·우는樂園」 ... 上映 夜二回 ... 金 ...
노래의不夜城 十卷
マキノトーキ 「俠艶錄」 ... 主演
◆大週二十日부터 東西名畵特選 ... 料金二○錢·三○錢

東洋劇場 電③ 2154 (劇場現場用) 3640 (事務室專用)
靑春座公演 次週上演新藝組
十二月十四日부터 南宮 春作 愛情公債 一幕
林 宣圭 作 산 송 장 四幕五場
◆書間映畫◆ 十四日낮부터 ＝바로이드리에데 ＝로이드의爆笑王國!!
每夜六時半正刻開演

平壤 大劇
十六日より 三十錢 「開館一周年紀念興行」
◇新興特作 伏水修 監督 東港の乙女達 高峯秀子 ...
パラマウント超特作 美しき野獸 ...
ラオール·ウオッシュ 主演 メーエ·ウエスト ヴイクター·マクラグレン
ユニバーサル社大作 ホノルル航空隊 ...
京城日報·大阪每日 六禮ニュース

十二月十七日早日十九日까지 每日晝夜二回 一時 七時始映 大衆料金階上二十錢階下十錢均一
◇大每、讀賣ニュース
◇全勝キネマ社作品 監督 熊谷草彌 八荒蹴合鷄 主演 大河內 龍·水木合子
◇サンフキルム社提供 米國大探險總指揮 ハリスケン氏 決死的撮影 ベンガル猛獸王
◇松竹大船特作 監督 佐佐木康氏 作品 進軍の歌 主演 佐分利信·桑野通子 川崎弘子·臨瀨 ...
◇パラマウント特作全發聲日本版 女を搜せ 監督 チャルスライスナ 主演 ロスコーカンーズ マーシャハント
次週＝ダム地獄、嘯原兒、花嫁かるた

桃花劇場 桃花町 電話 ...
十二月十九日晝間早日三日間 東寶第劇提結第一週奉仕週間 大衆料金 階上二十錢 階下十錢 均一
＝每日三回興行＝ 一回十二時 二回續映 ... PCL映畫東寶提供超特作 成瀨巳喜男 監督 『禍福』前後篇大會 高田 稔 入江たか子 竹久千惠子 四大スタ 逢初夢子 主演

第一劇場 電光 一七五九
魔獸國アラリカ 米國호브랏ーナ社超特作全發聲 ゴードン·ド레잇도少佐
◎次週豫告◎ 아하메드 호이돌 아부달 아베비 人外 ... 出演 ちゃっきり金太 前後篇大會 鐵輪 都市